



Center for Dementia Care Research and Practices in Sendai
社会福祉法人 東北福祉会
認知症介護研究・研修仙台センター

アルツハイマー型認知症とは...

脳細胞が死滅して脳が縮んでいく病気

原因

脳内にアミロイドベータたんぱくが蓄積し、
脳の神経細胞の脱落、脳の病的な萎縮が起こる。



認知症

認知症の診断フォーム

にん ちしょうかい ご き そけんしゅう

認知症介護基礎研修

にん ちしょう ひと し

て つだ

たいせつ

認知症の人を知ることと手伝うときに大切なこと

にんちしょうかいごきそけんしゅう

認知症介護基礎研修 eラーニング

つか

せつめい

どうやって 使うかを 説明します

せつめい

にほんご

か

この説明は やさしい日本語(N4)で 書いています

(Ver1.1 2022^{ねん}年^{がつ}8月)

しゃかいふくしほうじん どうほくふくしかい
社会福祉法人 東北福祉会

にんちしょうかいごけんきゅう けんしゅうせんだい
認知症介護研究・研修仙台センター

1 にんちしょうかいごきそけんしゅう 認知症介護基礎研修 eラーニングについて

- にんちしょうかいごきそけんしゅう 認知症介護基礎研修の eラーニングが おし どんなものか 教えます…………… P01
- べんきょう 勉強する おし か 教えます…………… P02

2 べんきょう 勉強が ぜんぶ 全部 お 終わるまでに なに 何をするか

① つた eラーニングをしたいと 伝える

- (1) あなたが はたら 働いているところで「じぎょうしょ 事業所コード」を もらってください…………… P03
- (2) eラーニングを つた することを い 伝えるための ページに 行きます…………… P04
- (3) あなたの メールアドレス(e-mail address)を おし 教えてください…………… P04
- (4) メール(e-mail)が き 来ます…………… P04
- (5) 「べんきょう 勉強のもうしこみ」の ページで か あなたのことを 書いてください…………… P05
- (6) メール(e-mail)が き 来ます…………… P06

② かね お金を はら 払う

- (1) お金を はら 払います…………… P07
- (2) お金を はら 払ったあと、また メール(e-mail)が き 来ます…………… P08

③ べんきょう eラーニングで 勉強をする

- (1) べんきょう 勉強を はじめることが い できます…………… P09
- (2) Mypageに い 行きます…………… P09
- (3) べんきょう 勉強できることが か 書いてある ページに い 行きます…………… P10
- (4) べんきょう 勉強の どうが 動画 み を 見ます…………… P11
- (5) ふくしゅう 復習のための もんだい 問題を や ります…………… P14
- (6) かくにん 確認テストを や ります…………… P14

④ しゅうりょうしょうしょ 修了証書を だ 出す

- eラーニングが ぜんぶ 全部 お 終わったら しゅうりょうしょうしょ 修了証書を だ 出します…………… P15

3 よくある質問に しつもん こた 答えます

<small>べんきょう</small> 勉強の <small>もうしこみ</small> について……………	P16
<small>かね</small> <small>はら</small> お金を <small>払うこと</small> について……………	P18
<small>べんきょう</small> 勉強の <small>もうしこみ</small> を <small>とちゅう</small> 途中で <small>やめること</small> について……………	P19
<small>べんきょう</small> 勉強を <small>すること</small> について……………	P20
<small>しゅうりょうしょうしょ</small> <small>だ</small> 修了証書を <small>出すこと</small> について……………	P22

4 がめん ことば 画面の ことば か 言葉を ほかの ことば 言葉に か 変える

どうやって <small>ほかの</small> <small>ことば</small> 言葉に <small>か</small> 変えるか <small>おし</small> 教えます……………	P24
---	-----

どうが み 動画を見る こと ことができるか しら 調べてください

eラーニングの なか 中で どうが 動画を み 見ます。

eラーニングを はじめ る まえ 前に れんしゅう 練習をしてください。

それで どうが 動画を み 見ることが しら できるかを しら 調べてください。

さいしょ 最初の ぺーじ ページにある れんしゅう 「練習は こちら」を お 押してください。

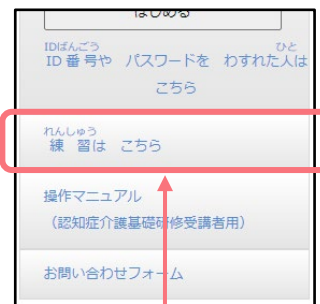

【かならず ひつよう 必要なこと】

HTML5を つか 使うことができる ブラウザ (browser) で、JavaScriptを つか 使うことができるようになっている

【eラーニングを み 見ることができる ブラウザ】

いちばんあた 一番新しい Microsoft Edge、Google Chrome、Firefox、Safari

せつめい み つく この説明は パソコン で 見るため に 作り ました。

つか ひと すこ ちが み スマートフォン(Mobile Phone)を 使 っている人は 少し 違 違って 見 えるかもしれません。

1

にんちしょうかいごきそけんしゅう 認知症介護基礎研修 eラーニングについて

にんちしょうかいごきそけんしゅう
認知症介護基礎研修の eラーニングが おし どのようなものか 教えます

どんなことを べんきょう 勉強するか おし 教えます

1 にんちしょうかいごきそけんしゅう 認知症介護基礎研修 eラーニングについて

にんちしょうかいごきそけんしゅう 認知症介護基礎研修の eラーニングが おし どんなものが 教えます

「にんちしょうかいごきそけんしゅう認知症介護基礎研修」のことを べんきょうeラーニングで 勉強できます。

『にんちしょう認知症の人を ひと 知ることと し 手伝うときに てつだ 大切なこと』を べんきょう勉強します。

eラーニングは じかん2時間30分くらいで お終わります。

eラーニングが ぜんぶ全部 お終わったら しゅうりょうしゅうしょ修了証書を出すことができます。

した下に か書いてあることを ぜんぶ全部したら eラーニングは お終わります

じぎょうしょ事業所コードを あなたあなたが はたら働いているところから もらもらいます

1 eラーニングをしたいと つた伝える 

▼ じっししゅたい実施主体が eラーニングをしてもいいと い言います

2 かねお金を はら払う 

▼ じっししゅたい実施主体が かねお金を はら払ったことを し知ります

3 eラーニングで べんきょう勉強をする 

▼ eラーニングが ぜんぶ全部 お終わったことを じっししゅたい実施主体が し知ります

4 しゅうりょうしゅうしょ修了証書を出す 

PDF(Portable Document Format) の しゅうりょうしゅうしょ修了証書を ダウンロードダウンロード(Download) できます



ことばの せつめい説明

にんちしょうかいごきそけんしゅう認知症介護基礎研修 にんちしょう認知症のことを べんきょう勉強します。厚生労働省が こうせいろうどうしゅう厚生労働省が き決めたことを べんきょう勉強します。必ず べんきょう勉強しなければいけません。

eラーニング インターネット(Internet)などを つか使って べんきょうできる勉強です。

Webサイト(site)の なか中で べんきょういつでも べんきょう勉強の どうが動画 みを見たり しテストをしたり べんきょうできます。

修了証書 しゅうりょうしゅうしょ修了証書 にんちしょうしっかり べんきょう認知症のことを べんきょう勉強しましたと か書いてあるものです。

事業所コード じぎょうしょ事業所コード えeラーニングが べんきょうできるところが べんごうもらうことができる ばんごう番号です。

実施主体 じっししゅたい実施主体 にんちしょうかいごきそけんしゅう認知症介護基礎研修をする ちほうじちたい地方自治体<くに国>が き決めた とどうふけん都道府県などを だんたいまとめる だんたい団体>などのことです。

1 にんちしょうかいごきそけんしゅう 認知症介護基礎研修 eラーニングについて

どんなことを 勉強するか 教えます

このeラーニングは 下に 書いてあることを 勉強します。

『認知症の人を 知ることと 手伝えるときに 大切なこと』を 勉強します。

動画を 見て 勉強します。テストに 答えて 勉強します。

勉強をして 何が できるようになるか

勉強の 動画:2分



勉強の 動画



勉強を はじめる 前の 問題

序章. 日本が 認知症のことを どう考えているか

勉強の 動画:12分



勉強の 動画

第1章. 認知症ケアをする時に 大切なことと 考えること

勉強の 動画:25分



勉強の 動画



復習問題



確認テスト

答えた 問題が 全部 合っていたら 進む

第2章. 認知症とは 何か、原因になる 病気とは

勉強の 動画:25分



勉強の 動画



復習問題



確認テスト

答えた 問題が 全部 合っていたら 進む

第3章. 認知症の 中核症状と 行動・心理症状を 知る

勉強の 動画:30分



勉強の 動画



復習問題



確認テスト

答えた 問題が 全部 合っていたら 進む

第4章. 必ず 必要な 認知症介護の 技術

勉強の 動画:60分



勉強の 動画



復習問題



あなたが 考えていることを 書く 問題



確認テスト

答えた 問題が 全部 合ったら 終わり

勉強は 終わりです / 修了証書が 出ます

2

べんきょう ぜんぶ お なに 勉強が 全部 終わるまでに 何をするか

①eラーニングをしたいと 伝える

(1)あなたが 働いているところで「事業所コード」を もらってください

(2)eラーニングを することを 伝えるための ページに 行きます

(3)あなたの メールアドレス(e-mail address)を 教えてください

(4)メール(e-mail)が 来ます

(5)「勉強のもうしこみ」の ページで あなたのことを 書いてください

(6)メール(e-mail)が 来ます

②お金を 払う

(1)お金を 払います

(2)お金を 払ったあと、また メール(e-mail)が 来ます

③eラーニングで 勉強をする

(1)勉強を はじめることが できます

(2) Mypageに 行きます

(3)勉強できることが 書いてある ページに 行きます

(4)勉強の 動画を見ます

(5)復習のための 問題を やります

(6)確認テストを やります

④修了証書を 出す

eラーニングが 全部 終わったら 修了証書を 出します

① eラーニングをしたいと伝える

(1) あなたが働いているところで「事業所コード」をもらってください

勉強の申しこみをするためには「事業所コード」が必要です。

「事業所コード」はあなたが働いているところからもらってください。

勉強の申しこみを始める前に「事業所コード」をもらってください。



DCT-XXXXXX

ここに書いてあることはあなたが働いているところの人がやってください

事業所コード発行手順

1. 本サイトトップページより「事業所登録画面」へ進んでください。
2. 必要事項を入力して送信してください。

※介護保険事業所番号(半角英数字10桁)の入力が必要です。
当該の事業所に介護保険事業所番号がない場合は、
登録画面に記載された入力規則にて代替番号を入力してください。

3. 後日、本システムより事業所コードが登録されたE-mailに発行・送信されます。
(実施主体によっては発行に数日かかる場合があります)
4. 事業所責任者は発行された事業所コードを希望受講者へ配布・通知してください。

①

(1)

(2)

(3)

(4)

(5)

(6)

②

(1)

(2)

③

(1)

(2)

(3)

(4)

(5)

(6)

④

(2) eラーニングをすることを伝えるためのページに行きます



- 1 認知症介護基礎研修の Webサイト(site)を開いてください。
<https://dcnet.marutto.biz/e-learning/>
- 2 「勉強のもうしこみ」を押してください。

(3) あなたのメールアドレス(e-mail address)を教えてください

- 1 あなたが見ることができるメールアドレスを教えてください。

(4) メール(e-mail)が来ます

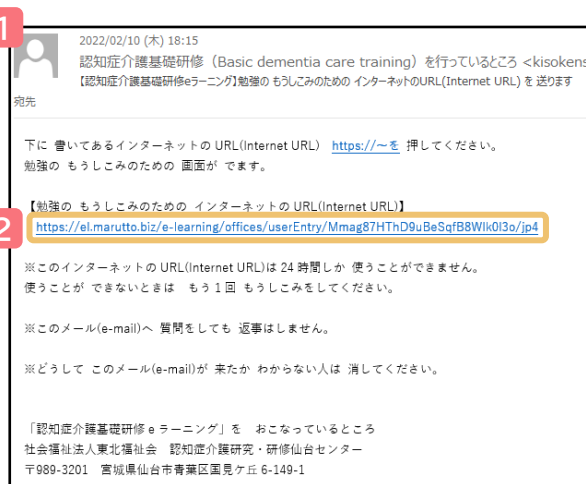

- 1 認知症介護基礎研修を行っているところからメールが来ます。メールを開いてください。
- 2 インターネットの URL(InternetURL)を押してください。
「勉強のもうしこみ」のページに行きます。

①

(1)

(2)

(3)

(4)

(5)

(6)

②

(1)

(2)

③

(1)

(2)

(3)

(4)

(5)

(6)

④

(5) 「勉強のもうしこみ」の ページで あなたのことを 書いてください

1 が働いているところ 必須

DCT-XXXXXX
あなたが働いているところの番号 必須 あなたが働いているところの事業所コード（あなたが働いているところの番号）を、もらってください。
 事業所コード（あなたが働いているところの番号）は「DCT-」からはじまる番号です。
 「介護保険事業所番号」ではありません。

あなたの名前 必須 姓 名

あなたの名前をカタカナで書いてください 必須 セイ メイ

パスワード(password) 必須
パスワード(password)は8から16個の字で 作ってください。
0から9と 英語の字(alphabet)の 両方 を使ってください。

もう1回 /パスワード(password)を
書いてください

性別 (gender) 男 女 (未選択)

あなたが生まれた年と月と日 必須 年 月 日

どんな 仕事を していますか

<input type="checkbox"/> サービス提供責任者	<input type="checkbox"/> 計画作成担当者
<input type="checkbox"/> 介護支援専門員	<input type="checkbox"/> 介護職員・ケアワーカー (Care Work)
<input type="checkbox"/> 看護職	<input type="checkbox"/> 相談員・ソーシャルワーカー
<input type="checkbox"/> 調理師	<input type="checkbox"/> 運転手
<input type="checkbox"/> 事務員	<input type="checkbox"/> その他

どんな 資格(Qualifications) を 持っ
ていますか 必須

<input type="checkbox"/> 医師	<input type="checkbox"/> 歯科医師
<input type="checkbox"/> 薬剤師	<input type="checkbox"/> 看護師 (准看護師、保健師、助産師)
<input type="checkbox"/> 社会福祉士	<input type="checkbox"/> 介護福祉士
<input type="checkbox"/> 実務者研修修了者	<input type="checkbox"/> 介護職員初任者研修修了者
<input type="checkbox"/> 生活援助従事者研修修了者	<input type="checkbox"/> 介護職員基礎研修修了者
<input type="checkbox"/> 訪問介護員養成研修一級課程・二級課程修了者	<input type="checkbox"/> 理学療法士
<input type="checkbox"/> 作業療法士	<input type="checkbox"/> 言語聴覚士
<input type="checkbox"/> 精神保健福祉士	<input type="checkbox"/> 管理栄養士
<input type="checkbox"/> 栄養士	<input type="checkbox"/> あん摩マッサージ師
<input type="checkbox"/> はり師	<input type="checkbox"/> きゅう師
<input type="checkbox"/> 介護支援専門員	<input type="checkbox"/> 上記の資格なし (No qualifications)

2 [次のページに進む](#)

1 あなたのことを
か
書いてください。

2 つぎ すす
「次の ページに 進む」
お
を押してください。

3 あなたが 書いたことが
か
まちがえていないか
み
見てください。

4 べんきょう
「勉強の もうしこみをする」
お
を押してください。

3 書いたことが まちがえていないか 見てください

あなたが書いたことがまちがえていないか 見てください

あなたが働いているところ	
事業所コード（あなたが働いているところの番号）	
あなたの名前	
あなたの名前（カタカナ）	
性別 (gender)	
あなたが生まれた年と月と日	
仕事(Job)	その他
資格(Qualifications)	上記の資格なし (No qualifications)

4 [勉強の もうしこみをする](#)

[前のページに戻る](#)

①

(1)

(2)

(3)

(4)

(5)

(6)

②

(1)

(2)

③

(1)

(2)

(3)

(4)

(5)

(6)

④

(6) メール(e-mail)が 来ます

1



2

勉強の もうしこみが 終わりました。
あなたが書いたことが 正しいか 調べます。
調べることが 終わるまで 待ってください。

[最初のページに戻る](#)

利用規約・個人情報保護に関する指針
特定非営利活動に基づく表記
認知症介護研究・研修仙台センター

Copyright © 2015, 認知症介護研究・研修仙台センター, 株式会社ワールドプランニング
all rights reserved.

3

差出人 認知症介護基礎研修 (Basic dementia care training) を行っているところ <kisokensyu@zfhv.ftbb.net> ★
件名 【認知症介護基礎研修eラーニング】あなたが書いたことを調べることが終わりました。この後は お金を払えば 勉強ができるようになります
宛先

テスト ユーザー 様

あなたが書いたことを 調べることが 終わりました。
後は お金を 払ってください。 どうやって お金を 払うかを メール(e-mail)で 連絡します。
わからないことは 働いているところに きいてください。

お金を 払ったことが わかったら メール(e-mail)で 連絡します。
メール(e-mail)が 来たら 勉強を はじめることが できます。
よろしくお願ひいたします。

=====

認知症介護基礎研修eラーニング: <https://e1.marutto.biz/e-learning/>
ログインID:
ログインパスワード: (ご自身で設定したものを)

=====

※ききたいことがある人は 「質問をすることができます」のボタンを押してください。
<https://dncnet.marutto.biz/e-learning/registers/inquireGeneral>

「認知症介護基礎研修eラーニング」を おこなっているところ
社会福祉法人東北福祉会 認知症介護研究・研修仙台センター

〒989-3201 宮城県仙台市青葉区国見ケ丘6-149-1

※わからないことは、画面の右にある「質問をすることができます」ボタンを押してください。

1

この画面が 出ます。

2

実施主体が あなたが

書いたことを 調べます。

しばらく 待ってください。

3

認知症介護基礎研修を

行っているところから

メールが 来ます。



メールに 書いてある

ID番号と パスワード

(password)を

使っても まだ勉強は

できません。

ことばの 説明

実施主体 にんちしょうかいごきそけんしゅう ちほうじちたい くに き とどうふけん だんたい
認知症介護基礎研修をする 地方自治体<国が 決めた 都道府県などを まとめる 団体>などのことです

①

(1)

(2)

(3)

(4)

(5)

(6)

②

(1)

(2)

③

(1)

(2)

(3)

(4)

(5)

(6)

④

2 ^{かね} ^{はら}
お金を払う

(1) ^{かね} ^{はら}
お金を払います

メール(e-mail)が来たらお金を払います。

お金をどうやって払うかは **実施主体**が決めます。

詳しいことは実施主体に聞いてください。

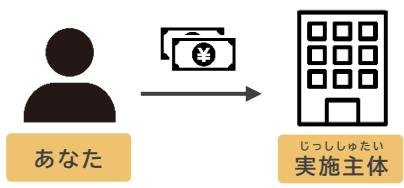

ことばの説明

実施主体 ^{にんちしょうかいごきそけんしゅう} ^{ちほうじちたい} ^{くに} ^き ^{とどうふけん} ^{だんたい}
認知症介護基礎研修をする 地方自治体<国が 決めた 都道府県などをまとめる 団体>などのことです

知ってほしいこと

この eラーニングの中で お金を払う 実施主体の 場合は 下の 画面が 出ます。
下の画面が 出ない人は どうやって お金を払うかを 実施主体が 教えます。

① 「支払い選択画面へ」を 押してください。

② お金を払ってください。
わからないことは 実施主体に 聞いてください。
お金を払っても すぐに 勉強は できません。
メールが 来たら 勉強できるようになります。

- ①
- (1)
- (2)
- (3)
- (4)
- (5)
- (6)
- ②
- (1)
- (2)
- ③
- (1)
- (2)
- (3)
- (4)
- (5)
- (6)
- ④

(2) お金を払ったあと、またメールが来ます

1

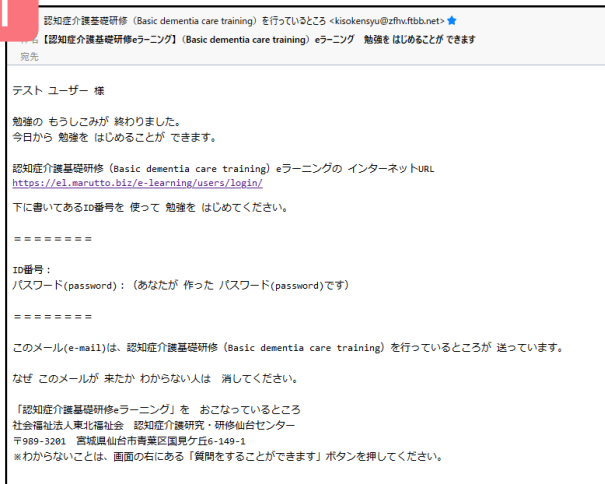

1

かね はら にんちしょうかいご
お金を払ったあと、認知症介護
きそけんしゅう おこな
基礎研修を行っているとこから
メールが来ます。
このメールが来たたら
べんきょう
勉強をはじめることができます。

し 知ってほしいこと

かね はら ひと りょうしゅうしょ だ
💡 お金を払った人は 領収書を出すことができます。
りょうしゅうしょ だ
Mypageで 領収書を出してください。

りょうしゅうしょ だ お
① 「領収書を出します」を押してください。



りょうしゅうしょ はっこう お
② 「領収書を発行する」を押してください。

りょうしゅうしょ
領収書をダウンロードできます。
ダウンロードは5回までです。



ことばの せつめい 説明

りょうしゅうしょ
領収書 どのくらい お金を払ったか 書いてあるもの

①

(1)

(2)

(3)

(4)

(5)

(6)

②

(1)

(2)

③

(1)

(2)

(3)

(4)

(5)

(6)

④

③ eラーニングで 勉強をする

(1) 勉強をはじめることができます



1 にんちしょうかいごきそけんしゅう
認知症介護基礎研修の
Webサイト(site)を ^{ひら}開いてください。
<https://dcnet.marutto.biz/e-learning/>

2 メール(e-mail)に ^か書いてあった
ID番号と ^{ばんごう}自分で決めた
パスワード(password)を
^か書いてください。

3 「はじめる」を ^お押してください。

(2) My pageに ^い行きます



1 「My page」が ^{ひら}開きます。

2 ばんきょう
「勉強を ^おはじめます」を押してください。

①

(1)

(2)

(3)

(4)

(5)

(6)

②

(1)

(2)

③

(1)

(2)

(3)

(4)

(5)

(6)

(7)

(8)

(9)

④

(1)

(2)

(3)

(4)

(5)

(6)

(7)

(8)

(9)

9

(3) 勉強できることが 書いてある ページに 行きます



1 このページが ひら 開きます。

2 「次に あなたが べんきょう 勉強すること」に つぎ で 出ている ボタンを お 押してください。

3 ここを お どうが 動画だけを だ 出したり テストだけを だ 出したりすることができます。

「すべて」… ぜんぶ で 全部 出ます。

「MOVIE」… べんきょう どうが で 勉強の 動画が 出ます。

「CHECK」… ふくしゅう のための もんだい で 復習のための 問題が 出ます。

「REPORT」… じゆう か もんだい で 自由に 書く 問題が 出ます。

し 知ってほしいこと

💡 「次に あなたが べんきょう 勉強すること」に べんきょう 勉強できることに なに で 何が 出るかは あなたが どこまで べんきょう 勉強をしたかで かわります。まだ べんきょう 勉強できないことを み 見たり こた 答えたりすることは できません。

💡 「勉強 できること」は べんきょう 1回やった勉強を もう1回 やりたいときに つか 使ってください。

さいしょ べんきょう どうが で 最初は「MOVIE」(=勉強の 動画)だけが 出しています。

ふくしゅうもんだい べんきょう べんきょう 復習問題を もう1回 やりたい場合は「すべて」を お 押してください。

いがい で 「MOVIE」以外のことも 出できます。

①

(1)

(2)

(3)

(4)

(5)

(6)

②

(1)

(2)

③

(1)

(2)

(3)

(4)

(5)

(6)

④

(1)

(2)

(3)

(4)

(5)

(6)

(7)

(8)

10

(4) 勉強の動画を見ます

1 **ここで勉強すること** (動画は止まっています)

A B C D E F G

ことば	説明
認知症	考える、覚える、知る、学習するなど、頭がうまくはたらかなくなる病気のことです。
症状	病気やけがによって、起きることや、見えることです。
認知症ケア	認知症の人を手伝うこと。
ケア	手伝うこと。

はじめに認知症についてあなたが知っているかをわかるために20個の質問をします。あなたの答えが正しいかまちがいについて説明をします。このあとの勉強は特に間違えたところを考えながら勉強をしてください。

次に進む

1 勉強の動画のページが開きます。動画をみて勉強してください。

動画が出ます

動画を止めたり音の大きさを
変えたりすることができます

言葉の説明が出ます

次に進みます

知ってほしいこと

動画のボタンを押すとどうなるか説明します

- A** 動画が止まります。もう1回ボタンを押すと動画が始まります。
- B** 動画をゆっくり見ることができます。
- C** 動画の最初にに戻ります。
- D** 動画が10秒前に戻ります。
- E** 音が無くなります。もう1回ボタンを押すと音が出ます。
- F** 動画を大きくして見ます。画面の全部が動画になります。
- G** 動画が止まったらこのボタンを押してください。※動画の最初にに戻ります。
- H** ※動画を全部見た後また動画を見るときだけ出ます。
Hのボタンを押すと下のボタンが出ます。



再生速度・・・動画をゆっくり見たり早く見たりすることができます。

ピクチャインピクチャ・・・動画を違うところに出します。
画面の中の好きなところで動画を見ることができます。

(4) 勉強の 動画を見ます

ここで勉強すること (動画は止まっています)

認知症介護基礎研修 e-ラーニングシステム

0:00 / 1:49

倍速 先頭 音量 00:00/01:49

動画が止まった時
動画が止まった場合はこちら

ことば せつめい
言葉の説明

ことば 言葉	せつめい 説明
にんちしょう 認知症	かんが かんが かんが し がくしゅう あるま 考える、覚える、知る、学習するなど 頭がうまくはた らかなくなる病気のことです。
しょうじょう 症状	ひょうきょう 病気やけがによって 起きることや 見えることです。
にんちしょうけあ 認知症ケア	にんちしょう ひと てもつ 認知症の人を手伝うこと。
けあ ケア	てつだ 手伝うこと。

はじめに 認知症について あなたが何を知っているかを わかるために 20個の質問をします。
あなたのご答えが 正しいか まちがいかについて 説明をします。
このあとの勉強は 特に 間違えたところを 考えながら 勉強をしてください。

2 次に進む

- 2 どうが ぜんぶ み つぎ すす
動画を 全部 見ると 「次に進む」の
ボタンを 押すことが できるよう
になります。
「次に進む」のボタンを 押してください。

知ってほしいこと

🔦 べんきょう どうが み ばいそく ばい はや どうが み
はじめて 勉強の 動画を見る時は「倍速」(2倍の 速さで 動画を 見ます)などは できません。

いっかい どうが ぜんぶ み
1回 動画を 全部 見たら できるようになります。

🔦 きがい み
どんな機械で 見ているかで、

お どうが み おと で
「ボタンを 押さないと 動画を 見る ことが できない」「音が 出ない」などの ことがあります。

①

(1)

(2)

(3)

(4)

(5)

(6)

②

(1)

(2)

③

(1)

(2)

(3)

(4)

(5)

(6)

④

(4) 勉強の動画を 見ます



- 3 勉強を 途中で やめる 場合です。
パソコンは「ログアウト」を押してください。
スマートフォン(Mobile Phone)は
ブラウザの「閉じる(×)」を押してください。

知ってほしいこと

💡 勉強の動画を 最後まで 見たら 確認テストが できます。

💡 勉強の動画を 見ることを 途中で やめた場合です。

もう1回 勉強の動画を 見るとき 最初から 見ることに なります。

確認テストのときも 同じです。

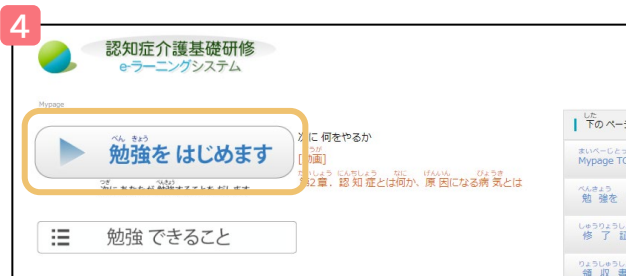

- 4 もう1回 勉強を はじめる 場合です。
My Pageの「勉強を はじめます」を
押してください。

①

(1)

(2)

(3)

(4)

(5)

(6)

②

(1)

(2)

③

(1)

(2)

(3)

(4)

(5)

(6)

④

(5) 復習のための 問題を やります

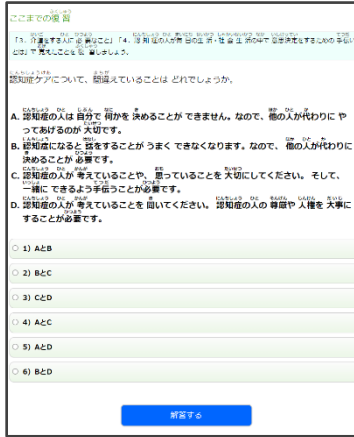

べんきょう もんだい で
勉強したことについて 問題が 出ます。

こた おく せつめい で
答えを 送ると 説明が 出ます。

ふくしゅうもんだい こた ぜんぶ あ
復習問題の 答えが 全部 合っていないくても

つぎ べんきょう すす
次の 勉強に 進むことが できます。

もんだい なんかい
※問題は 何回でも やることが できます。

(6) 確認テストを やります

しょう さいご ひと しょう こ もんだい で
章の 最後に テストを やります。1つの 章で 5個の 問題が 出ます。

ぜんぶ こた あ つぎ すす で
全部の 答えが 合っていたときだけ 「次へ進む」が 出ます。

もんだい つぎ しょう すす
問題を まちがえると 次の 章に 進むことが できません。

なんかい いっかい ちが もんだい で
テストは 何回でも できます。テストは もう1回やると 違う 問題が 出ます。



1 「はい」「いいえ」のどちらかを 選んでください。

ぜんぶ もんだい えら
全部の 問題で 選んでください。

2 「解答する」の ボタンを 押してください。

こた せつめい で
答えと 説明が 出ます。

3 全部 合っていたら 「次へ進む」を 押してください。

つぎ しょう すす
次の 章に 進むことが できます。

だい しょう かくにん お べんきょう お
第4章の 確認テストが 終わったら 勉強は 終わりです

①

(1)

(2)

(3)

(4)

(5)

(6)

②

(1)

(2)

③

(1)

(2)

(3)

(4)

(5)

(6)

④

4 修了証書を出す

eラーニングが 全部 終わったら 修了証書を出します

認知症介護基礎研修 eラーニングシステム

Mypage

勉強をはじめます

勉強できること

あなたの名前など

ID:

名前

このページについて

あなたに伝えたいこと1

1 修了証書を出します

1 「修了証書を出します」をお押ししてください。

2 このページが開きます。

3 「修了証書を出します」をお押ししてください。

認知症介護基礎研修 eラーニングシステム

Mypage > 修了証書発行

修了証書を出します

あなたの番号	11300510123
勉強が終わった日	2021/12/01
実施主体の名前	研修仙台センター
あなたの名前	テスト ユーザー

3 修了証書を出します

利用規約・個人情報保護に関する取組
特定商取引法に基づく表記
認知症介護研修・研修仙台センター

PDF(Portable Document Format)の 修了証書をダウンロード(Download)できます。

修了証書は紙でも出すことができます。



3

よくある質問に 答え^{こた}ます

べんきょう
勉強の もうしこみについて

かね ほら
お金を 払うことについて

べんきょう とちゅう
勉強の もうしこみを 途中で やめることについて

べんきょう
勉強を することについて

しゅうりょうしょうしょ だ
修了証書を 出すことについて

Q1

eラーニングをするには どうすればいいですか

A

いちばん ちか じっししゅたい き
一番 近い **実施主体**に 聞いてください。ばんごう じっししゅたい おし
どうやって ID番号を もらうかは **実施主体**が 教えます。べんきょう
「勉強の もうしこみ」をしたあと、eラーニングの Webサイト(site)に ID番号を 書きます。そして
かね はら
お金を 払います。eラーニングを してもいいと **実施主体**が 言ったら、eラーニングを することが
できます。ことばの 説明^{せつめい}じっししゅたい
実施主体 にんちしょうかいごきそけんしゅう ちほうじちたい くに き とどうふけん だんたい
認知症介護基礎研修をする 地方自治体<国>が 決めた 都道府県などを まとめる 団体>などのことです

べんきょう

勉強の もうしこみについて

Q2

べんきょう
「勉強の もうしこみのためのURL(InternetURL)」は いつまで
つか
使うことが できますか

メール(e-mail)で 来た「勉強の もうしこみのためのURL」を 押しました。

べんきょう ひら
でも、勉強の もうしこみのための ページを 開くことが できませんでした。

A

べんきょう じかん つか
「勉強の もうしこみのためのURL」は 24時間だけ 使うことが できます。

Q3

べんきょう
勉強の もうしこみをするときです。ひとつの メールアドレス
ひとつ つか
(e-mail address)を たくさんの人で使うことは できますか

A

ひとり つか
1人ひとつのメールアドレスを 使ってください。むりょう よ
無料の メールアドレスなどでも 良いです。

Q4

じぎょうしょ
事業所コードは どうやって もらうことが できますか

A

じぎょうしょ はたら
事業所コードは あなたが 働いている ところで もらいます。

はたら ひと き
あなたが 働いている ところの人に 聞いてください。

Q5

じぎょうしょ か い
事業所コードを 書いたら まちがえてい^いると 言われます

A

か じぎょうしょ み
書いた 事業所コードが まちがえていないか^みを 見てください。

えいご じ おお ちい じ
英語の 字が 大きい^じか 小さい^{ちい}か、字がいくつあるかなどを まちがえていないか^み 見てください。

じぎょうしょ か よ
事業所コードを コピーして 書いても 良いです。

Q6

べんきょう き
勉強の もうしこみのための メール(e-mail)が 来ません

A

『@zfhv.ftbb.net』から メールが 来るようにしてください。

au(ezweb)か docomoの メールを 使^{つか}っている人^{ひと}は メールが 来^こないときがあります。

詳しいことは 下^{くだ}に 書^かいてある URL(InternetURL)を 押^おして 見^みてください。

下^{くだ}に 書^かいてあることをしても メールが 来^こない人^{ひと}は 他^{ほか}の メールアドレス(e-mail address)を 使^{つか}ってください。

■docomoの メールを 使^{つか}っている人^{ひと}
https://www.nttdocomo.co.jp/info/spam_mail/spmode/domain/

■au(ezweb)の メールを 使^{つか}っている人^{ひと}
<https://www.au.com/support/service/mobile/trouble/mail/email/filter/recommend/auto/>

Q7

勉強^{べんきょう}の もうしこみをしたときに 書^かいたことを 変^かえたいです

A

「質問^{しつもん}を する^{ひら}ことができます」の ページを 開^{ひら}いてください。あなたの 名前^{なまえ}などと 下^{した}の①～⑤を「質問^{しつもん}したいこと」に 書^かいて 送^{おく}ってください。

- ① あなたの ID 番号^{ばんごう} (持^もっていない人は 書^かかなくても 良^よいです)
- ② 事業所名^{じぎょうしょめい} (あなた^{はたら}が 働^{なまえ}いているところの 名前)
- ③ 事業所都道府県^{じぎょうしよとどうふけん}・市^し (あなた^{はたら}が 働^{はたら}いているところが どの^{けん} 県^し、市^しにあるか)
- ④ 何を 変^かえたいか (たとえば 住所^{じゅうしょ}なら、 変^かえる 前^{まえ}の 住所^{じゅうしょ})
- ⑤ どう 変^かえたいか (たとえば 住所^{じゅうしょ}なら、 変^かわった 後^{あと}の 住所^{じゅうしょ})

お金^{かね}を 払^{はら}うことについて

Q8

勉強^{べんきょう}の もうしこみをした後^{あと}、どうやって お金^{かね}を 払^{はら}えば 良^よいですか

A

「質問^{しつもん}を する^きことができます」の ページで 聞^きいてください。

Q9

領収書^{りょうしゅうしょ}は どうしたら もらうことが できますか

A

「質問^{しつもん}を する^きことができます」の ページで 聞^きいてください。

ことばの 説明

領収書^{りょうしゅうしょ} どのくらい お金^{かね}を 払^{はら}ったか 書^かいてあるもの

べんきょう 勉強の もうしこみを とちゅう 途中で やめることについて

Q10

べんきょう とちゅう
勉強の もうしこみを 途中で やめたいです

A

べんきょう はじ ばあい
① 勉強を 始めている場合

もうしこみを とちゅう 途中で やめることは できません。

はら かね かえ
払った お金を 返すことも できません。

べんきょう はじ ばあい
② 勉強を 始めていない場合

もうしこみを とちゅう 途中で やめることが できます。

ばんごう ひ にち す
ID番号を もらった日から 90日が 過ぎるまでに やめてください。

かね はら ひと かね ぜんぶ かえ ふりこみてすりよう かえ
お金を 払った人には お金を 全部 返します。※振込手数料は 返すことが できません。

どうやって やめるかは「質問を することが できます」のページで 聞いてください。

ことばの 説明

ふりこみてすりよう ぎんこう はら かね ぎんこう ほか だれ かね はら ひつよう
振込手数料 銀行などに 払う お金です。銀行で 他の 誰かに お金を 払うときに 必要です。
200円から 400円くらいの場合が多いです。

Q11

べんきょう ひと ほか ひと か
勉強する人を 他の人に 変えることは できますか

A

できません。

べんきょう

勉強をすることについて

Q12

ひとつのパソコンで たくさんの人が 勉強を しても 良いですか

A

良いです。勉強する人の ID番号と パスワード(password)で 勉強を はじめてください。

他の人が 勉強をするとき、前の人は Webサイト(site)の 右上にある「ログアウト」を 押してください。その後 他の人が 勉強を はじめてください。

Q13

eラーニングは どのくらい 時間が かかりますか

A

動画を見る 時間は 全部で 2時間30分くらいです。
他に テストを やる時間などもあります。

eラーニングには 序章と 4つの 章があります。章の 中でも、勉強することを わけています。
1つ、5分か10分くらいで 終わります。

1つの 章で 5つの 問題の テストがあります(全部で 20個の 問題が あります)。

あなたの 時間があるときに 少しずつ やるのも 良いです。

Q14

勉強の 動画を 字だけで 見ることが できるものは ありますか

A

やさしい日本語、英語、ベトナム語、インドネシア語、中国語、ビルマ語で 見ることができます。やさしい日本語の テキストを ダウンロード(Download)することができます。詳しいことは P27を 見てください。

Q15

勉強を いつまで できるかは 決まっていますか

A

決まっていません。ずっと 勉強できます。

Q16

べんきょう どうが み とちゅう と
勉強の動画を 見ているときに 途中で 止まります

A インターネット(Internet)が **速い** ところで **勉強の動画を 見て** ください。下に **書いてある** ブラウザ(browser)で **勉強を** してください。

【かならず **必要なこと**】

HTML5を **使う**ことができる ブラウザで、JavaScriptを **使う**ことができるようになっている

【eラーニングを **見る**ことができる ブラウザ】

いちばんあたらしい Microsoft Edge、Google Chrome、Firefox、Safari

Q17

ばんごう わす
ID番号と パスワード(password)を 忘れました。どうすれば いいですか

A 「ID番号や **パスワードを** **忘れた人は** **こちら**」の **ページを** **開いて** ください。

Webサイト(site)の **最初の** ページに あります。

ID番号を **教える**ための メール(e-mail)や **パスワードを** **もう1回** **作る**ための メールを

もらうことが **できます**。次に **やる**ことは メールを **見て** ください。

Q18

テストで まちがえたら どうなりますか

A **全部の** **答えが** **合っていない**と **次の** **章に** **進む**ことが **できません**。

でも テストは **何回も** **できます**。問題に **答えた** **後に** **出る** **説明を** **見て** ください。

動画を **もう1回** **見て** **まちがえた** **ところを** **探して** ください。

Q19

テストを **もう1回** **やった**ときに **前とは** **違う** **問題が** **出**ました

A テストは **もう1回** **やると** **違う** **問題が** **出**ます。

次に **やっても** **また** **違う** **問題が** **出**ます。

Q20

べんきょう ぜんぶ お
勉強が 全部 終わりました。

べんきょう どうが もんだい いったい み
勉強の 動画や 問題を もう1回 見ることは できますか

A なんかい み
何回でも 見ることは できます。

かくにん いったい
でも、確認テストは 1回しか できません。

いったい べんきょう どうが すす み もど み
1回見た 勉強の 動画は 進めて 見たり 戻って 見たり できます。

Q21

スマートフォン(Mobile Phone)で eラーニングを することは
できますか

A できます。

e-ラーニングは どうが み データ(data)を たくさん つか
使います。

スマートフォンで eラーニングをする人は ひと つか よ
Wi-fiを 使うのが 良いです。

【eラーニングを みる ことができる ブラウザ(browser)】

いちばんあた
一番新しいMicrosoft Edge、Google Chrome、Firefox、Safari

しゅうりょうしょうしょ だ
修了証書を 出すことについて

Q22

しゅうりょうしょうしょ かみ だ
修了証書を 紙で 出すことが できません

A つか もんだい
あなたが 使っている パソコンに 問題が あるかもしれません。

ほか つか しゅうりょうしょうしょ だ
他の パソコンを 使って 修了証書を 出してみてください。

Q23

しゅうりょうしょうしょ しつもん こた
 修了証書の「あなたの 名前」の ところに「？」と 出ます

A

しつもん 「質問を することができます」のページで き 聞いてください。

どうすればいいか おし 教えます。

Q24

しゅうりょうしょうしょ な いっかい だ
 修了証書が 無くなりました。もう1回 出すことは できますか

A

しゅうりょうしょうしょ だ ひら
 「修了証書を 出します」の ページを 開いてください。

さいしょ しゅうりょうしょうしょ だ おな
 最初に 修了証書を 出したときと 同じことをしてください。

Q25

しゅうりょうしょうしょ わた
 修了証書は どこに 渡せば いいですか

A

じぎょうしょ き
 事業所に 聞いてください。

どうやって わた 渡すか、いつ わた 渡すかなどは じぎょうしょ 事業所のひとに き 聞いてください。

ことばの せつめい 説明

実施主体 にんちしゅうかいごきそけんしゅう 認知症介護基礎研修をする ちほうじちたい 地方自治体<くに 国が き 決めた とどうふけん 都道府県などを だんたい まとめる 団体>などのことです

4

がめん ことば ことば か
画面の 言葉を ほかの 言葉に 変える

どうやって ほかの ^{ことば}言葉に ^か変えるか ^{おし}教えます

ログイン(login)するときの 画面の言葉をほかの言葉に変えることができます。

英語、ベトナム語、インドネシア語、中国語、ビルマ語に変えることができます。

言葉を変えると勉強の動画の言葉と画面の言葉はやさしい日本語(N4)に変わります。

どうやってほかの言葉に変えるか 教えます

1

基礎研修
システム

程度で学べる『やさしい日本語』による認知症介護基礎研修eラーニングシ
ベトナム語、英語、インドネシア語、中国語、ビルマ語の補助テキストを
ました。「ほかの言葉はこちら」よりご利用ください。

台センター

研修
理解と対応の基本

勤省が標準カリキュラム等を定める「認知症介護基礎研修」の
界と対応の基本」をeラーニングにより受講することが
こは同科目の修了証書が発行されます。
申込画面より申込み、受講用IDを取得する必要があります。

受講申込はこちら

ログイン

ユーザID (半角文字で入力)

パスワード

ログイン

IDとパスワードを忘れた方はこちら

サンプル動画再生

操作マニュアル
(認知症介護基礎研修受講者用)

FAQ

お問い合わせフォーム

2

ほかの言葉はこちら

やさしい日本語 (N4) / Japanese (N4)
English (英語)
Tiếng Việt (ベトナム語)
bahasa Indonesia (インドネシア語)
中文 (中国語)
မြန်မာ (ビルマ語)

1 認知症介護基礎研修の
Webサイト(site)を開いてください。
<https://dcnet.marutto.biz/e-learning/>

2 「ほかの言葉はこちら」を
お
押してください。

3 この画面がでます。
言葉をを選んでください。

3

多言語選択 (Multilingual selection)

表示言語を選択してください。
Please select a display language.

やさしい日本語 (N4) / Japanese (N4) ▶

English (英語) ▶

Tiếng Việt (ベトナム語) ▶

bahasa Indonesia (インドネシア語) ▶

中文 (中国語) ▶

မြန်မာ (ビルマ語) ▶

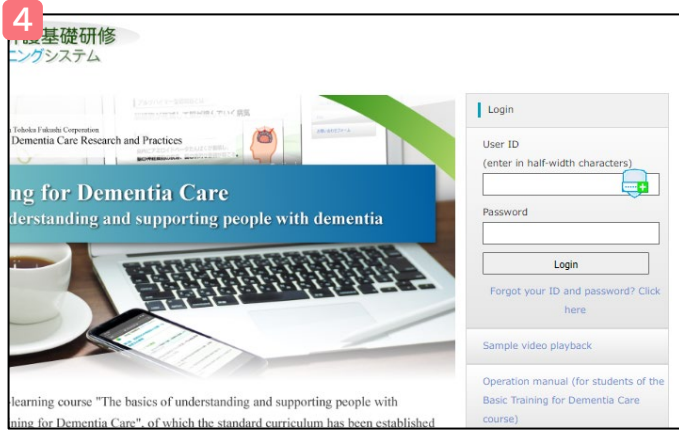

4 えら ことば か
選んだ言葉に変わります。
この画面は 英語(English)です。

5 「My Page」の ことば 言葉は
やさしい日本語(N4)になります。

6 べんきょう どうが
勉強の動画や テストなども
やさしい日本語(N4)になります。

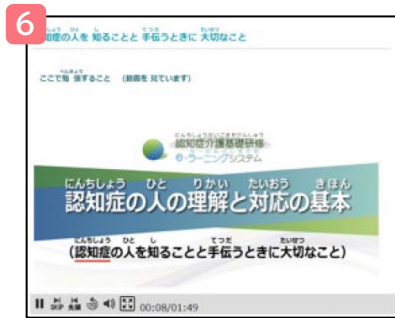

知ってほしいこと

ふつう にほんご か した か
普通の日本語に変えるときは 下に 書いてあることをしてください。

①「ほかの ことば 言葉はこちら」を
お 押してください。



② ここを お 押してください。



- 7 ここの ^おを押すと ^{えら}**A**「選んだ ^{ことば}言葉の ^{テキスト}テキスト」^{にほんご}**B**「やさしい日本語の ^{テキスト}テキスト」
C「勉強の ^{べんきょう}動画で ^{どうが}出る ^{ことば}言葉を ^{ほんやく}翻訳したもの」^みを見ることが ^{できます}できます。

認知症介護基礎研修
e-Learningシステム

My page

勉強をはじめます
次にあなたが勉強することをだします

次に何をやるか
【動画】
第2章、認知症とは何か、原因になる病気とは

勉強できること

あなたの名前など

ID:
名前
このページについて

あなたに伝えたいこと1

あなたに伝えたいこと2

2021.4.1 サイトを公開しました(一部試験運用中)

このページについて

このe-Learningでは、勉強の動画を見ることと、確認テストができます。「認知症の人を知ることと手伝えるときに大切なこと」を勉強することができます。全部勉強した人は、修了証書<しっかり認知症のことを勉強しましたと書いてあるもの>を出すことができます。

勉強の動画
確認テスト
復習問題

序章、日本が認知症のことをどう考えているか
第1章、認知症ケアをする時に大切なことと考えること
第2章、認知症とは何か、原因になる病気とは
第3章、認知症の中核症状と行動・心理症状を知る
第4章、必ず必要な認知症介護の技術

ほかの言葉はこちら

やさしい日本語 (N4) / Japanese (N4)
English (英語)
Tiếng Việt (ベトナム語)
bahasa Indonesia (インドネシア語)
中文 (中国語)
မူကွဲ (ビルマ語)

英語テキストはこちら
Download

やさしい日本語テキストはこちら
Download

やさしい日本語操作マニュアル
Download

ベトナム語、英語、インドネシア語、中国語、ビルマ語の言葉はこちら
Download

がめん ことば ことば か 画面の言葉をほかの言葉に変える

A 「選んだ言葉のテキスト」

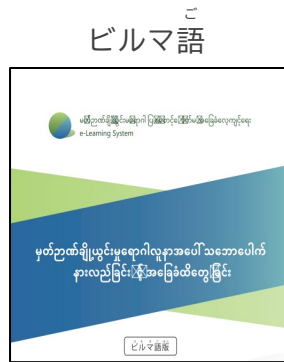
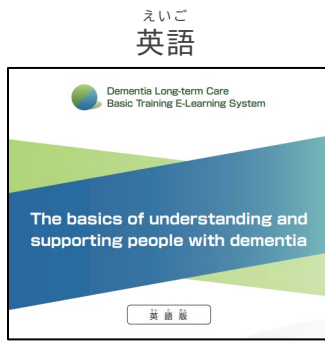

B 「やさしい日本語のテキスト」



C 「勉強の動画で出る言葉を翻訳したもの」

日本語	ベトナム語	英語	インドネシア語	中国語 (簡体字)	ミャンマー語 (ビルマ語)
α-アミロイドペプチド	Amyloid beta	beta-amyloid	Amyloid beta	β-淀粉样蛋白	Amyloid beta
E-ラーニング	E-Learning	E-Learning	E-learning	在线课程	e-Learning
意欲	ý chí	intention	Keputusan, niat	意志	အား
意思決定	ra quyết định	decision-making	Pengambilan keputusan	决定	ဆုံးဖြတ်ချက်ချမှတ်ခြင်း
食欲	chúng Pica (ăn bậy)	pica	Gangguan makan	异食	အစားအစာမှတ်သင့်ခြင်းစားခြင်း
医療	y tế	medical care	Pengobatan medis	医疗	ဆေးကုသမှု
医療従事者	nhân viên y tế	medical staff	Staf medis	医务人员	ကုသရေးမှီပုဂ္ဂိုလ်တပ်ဆောင်သူ
ソーシジ	sausage	sausage	Sosis	香肠	တက်ဆူဆူငါး
技能方便	Nói dóc không phải lúc nào cũng xấu	lies are skillful means	Keadaan bisa membenarkan lebohongan	说谎也是权宜之计	မှားယောင်းလိင်ကောင်းမှု
うつ病	bệnh tâm cảm	depression	Depresi	抑郁症	စိတ်ကုမုဒုဂါ
奪う	cuộc	rob	Merampas	抢夺	လုယူသည်
怒る	lúc giận	anger	Marah	愤怒	စိတ်ဆိုးသည်
お語りタイガービス	địch vụ ngoại trú kèm lưu trú	residential day service	Layanan Day Service program menginap	居住型日間服務	ညပိုင်းနေထိုင်မှုဖြင့်ဆောင်ရွက်ရမည့်စောင့်ရှောက်မှု
お風呂	tắm	bath	Bak mandi	洗澡	ဆေးချိုးခန်း
介護	chăm sóc	nursing care long-term care	Perawatan lansia	介護 (伊理)	ပြုစောင့်ရှောက်မှု
介護サービス	địch vụ chăm sóc	long term care services	Layanan perawatan lansia	介護服務	ပြုစောင့်ရှောက်မှုဖြင့်ဆောင်ရွက်မှု
介護保険法	Luật chăm sóc và bảo hiểm	Long Term Care Insurance Act	Undang-Undang Kesehatan Perawatan Lansia	介護保険法	ပြုစောင့်ရှောက်မှုအာမခံဥပဒေ
家族教室	lớp học gia đình	family classroom	Kelas untuk keluarga	家人教室	မိသားစုသင်တန်း
肩	vai	shoulder	Bahu	肩膀	မုတ်
症状	trệu chứng kèm theo thì phát	combination of symptoms	Gejala penyakit	併発症状	ပေါင်းစည်းမျှော်လင့်ရတာ
株	cổ phần	stock	Saham	股份	စာတပ်
カフェ	quán café	café	Kafe	咖啡館	ကေးဆေး
カルチャー	văn hóa	culture	Budaya	文化	ယဉ်ကျေးမှု

8 **勉強の動画の下にやさしい日本語で説明ができます。**
言葉の翻訳も出ます。(説明の翻訳はありません)

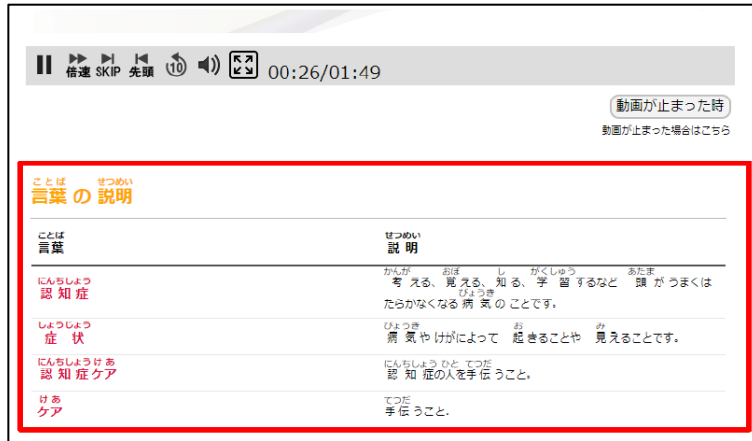

えいご
英語

にんちしょう 認知症 (dementia)
しやうじやう 症状 (symptom)
にんちしょうけあ 認知症ケア (dementia care)
けあ ケア (care)
しくみ (mechanism)

こ
ベトナム語

にんちしょう 認知症 (chứng sa sút trí tuệ (chứng mà t trí nhớ))
しやうじやう 症状 (triệu chứng)
にんちしょうけあ 認知症ケア (chăm sóc người mà c chứng sa sút trí tuệ, chăm sóc đ i với bệnh sa sút trí tuệ)
けあ ケア (chăm sóc)
しくみ (hệ th ò ng)

こ
インドネシア語

にんちしょう 認知症 (Demensia)
しやうじやう 症状 (Gejala penyakit)
にんちしょうけあ 認知症ケア (Perawatan demensia)
けあ ケア (Perawatan)
しくみ (Mekanisme)

ちゆうごくご
中国語

にんちしょう 認知症 (認知症(痴呆))
しやうじやう 症状 (症状)
にんちしょうけあ 認知症ケア (认知症介护)
けあ ケア (介护 (护理))
しくみ (体系)

こ
ビルマ語

にんちしょう 認知症 (မှတ်ဉာဏ်ချို့ယွင်းမှုရောဂါ (မှတ်ဉာဏ်ယိုယွင်းကျ ဆင်းလာမှုရောဂါ))
しやうじやう 症状 (ရောဂါလက္ခဏာ)
にんちしょうけあ 認知症ケア (မှတ်ဉာဏ်ချို့ယွင်းမှုရောဂါ ပြုစောင့်ရှောက် ရေး)
けあ ケア (ပြုစောင့် ရှောက်ရေး)
しくみ (ဖွဲ့စည်းပုံ)

にんちしょうかいごきそけんしゅう うんえいじむきょく
認知症介護基礎研修eラーニングシステム運営事務局

しゃかいふくしほうじんとうほくふくしかい にんちしょうかいごけんきゅう けんしゅうせんだい
社会福祉法人東北福祉会 認知症介護研究・研修仙台センター

じゅうしょ みやぎけん せんだいし あおぼく くにみがおか
住所: 〒989-3201 宮城県仙台市青葉区国見ヶ丘6-149-1

うんようしゃ
システム運用者

かぶしきがいしゃ
株式会社ワールドプランニング

じゅうしょ とうきょうとしんじゅくくかぐらざか
住所: 〒162-0825 東京都新宿区神楽坂4-1-1 オザワビル2F

聞きたいことが ある人は Webサイト(site)の「質問を することができます」の ページで 聞いてください